

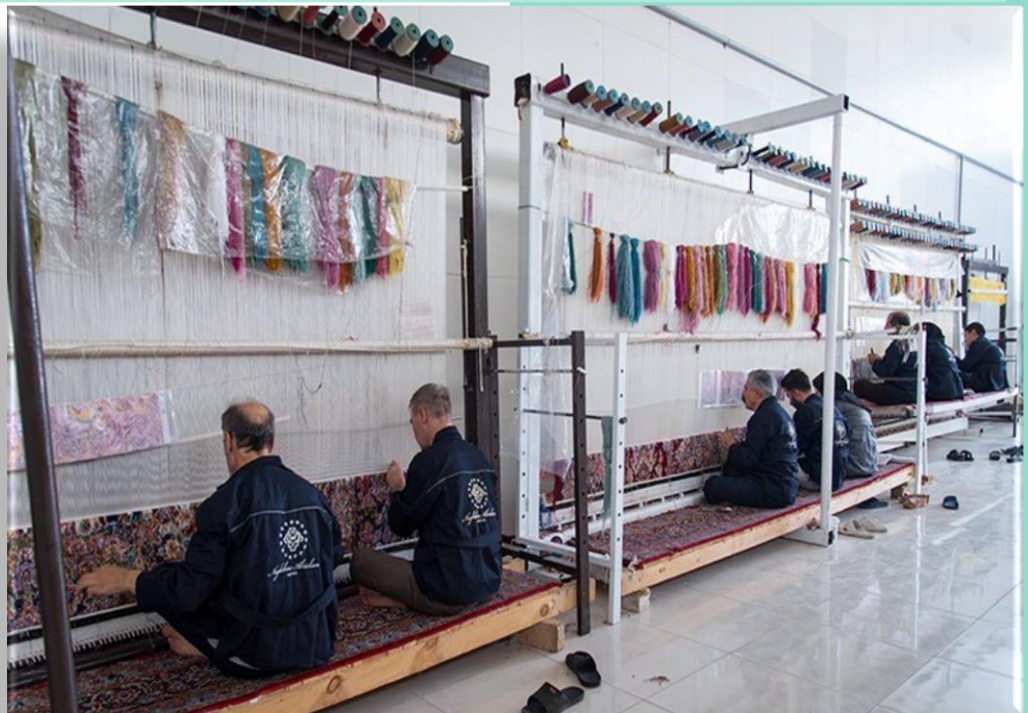

جمهوری اسلامی ایران
وزارت بهداشت، درمان و آموزش پزشکی

راهنمای گام دوم مبارزه با کووید-۱۹ (کرونا ویروس) فاصله گذاری اجتماعی و الزامات سلامت محیط و کار در کارگاه قالی بافی سنتی



معاونت بهداشت

نسخه دوم- فروردین ۱۳۹۹

کد ۳۰۶/۱۶۸

فهرست

مقدمه.....	۲
دامنه کاربرد.....	۲
فاصله‌گذاری اجتماعی.....	۲
غربال‌گری، مراقبت و بازتوانی.....	۳
۱. غربالگری شاغلین در همه‌گیری کووید-۱۹.....	۳
۲. مراقبت از گروه‌های آسیب‌پذیر.....	۴
۳. بازتوانی در شاغلین با سابقه کووید-۱۹.....	۴
اقدامات کنترلی سلامت محیط و کار.....	۵
۱. بهداشت و حفاظت فردی.....	۵
۲. بهداشت مواد غذایی (در صورت وجود بوفه یا هرگونه محل عرضه مواد غذایی).....	۵
۳. بهداشت ابزار و تجهیزات.....	۶
۴. بهداشت ساختمان کارگاه.....	۶
۵. سایر اقدامات.....	۷
آموزش بهداشت.....	۷
پیوست ۱: فرم خوداظهاری فرد جهت بازگشت به کار.....	۹
پیوست ۲: روش درست شستشوی دست‌ها.....	۹
پیوست ۳: پوشیدن و درآوردن تجهیزات حفاظت فردی.....	۱۲
مراحل پوشیدن وسایل حفاظت فردی (PPE) توصیه‌شده.....	۱۲
مراحل درآوردن وسایل حفاظت فردی (PPE) توصیه‌شده.....	۱۳
پیوست ۴: گندزدهای سطوح.....	۱۵
جدول ۱- راهنمای غلظت و مصرف هیپوکلریت سدیم.....	۱۸
جدول ۲- راهنمای تهیه مواد گندزدا.....	۱۸
پیوست ۵: نکات مهم در پیشگیری از کرونا ویروس.....	۱۹

مقدمه

شنا سایی راه های انتقال عامل ایجاد کننده بیماری نقش مهمی در کنترل آن دارد. راه های انتقال این ویروس هنوز به طور دقیق مشخص نشده است ولی به عنوان یک اصل کلی ویروس های تنفسی به طور عمده از طریق ریز قطرات یا از طریق سرفه یا عطسه و یا لمس اشیاء آلوده منتقل می گردند. بر اساس دانسته های کنونی این بیماری از یک طیف ملایم تا شدید با علایمی همچون تب، سرفه، تنگی نفس می تواند بروز نماید و در موارد شدیدتر ممکن است منجر به ذات الریه، نارسایی کلیه و مرگ گردد. در صد مرگ ناشی از این بیماری هنوز به طور دقیق مشخص نشده است.

با عنایت به آخرین اطلاعات، انتقال ویروس کرونا از انسان به انسان از طریق سرفه، عطسه، تخلیه ترشحات بینی و دهان در محیط می باشد. این ویروس می تواند در فاصله ۱ تا ۲ متری از طریق سرفه یا عطسه منتقل شود. راه دیگر انتقال، تماس دست ها با محیط و سطوح آلوده به ویروس مانند تجهیزات، دستگیره درب ها، میز و صندلی، شیرآلات، نرده پله ها، پریز و کلیدهای برق و کلیه وسایلی است که به طور عمومی و مشترک استفاده می شود شامل اسکناس، اسناد و مدارک دست به دست شده و نظایر آن. بنابراین حائز اهمیت است پس از تماس با هر فرد یا اشیاء مشکوک دست با آب و صابون شستشو گردد.

دامنه کاربرد

- محیط های کارگاه ها و تعاونی های قالیبافی سنتی در شهر و روستا و نظایر آن

این راهنما جهت پیشگیری و کنترل کووید-۱۹ (کرونا ویروس) بوده و سایر قوانین، آیین نامه ها، مقررات، دستورالعمل های مرتبط با بهداشت محیط و بهداشت حرفه ای به قوت خود باقی است.

فاصله گذاری اجتماعی

یکی از راه های کاهش مواجهه و قطع زنجیره تماس رعایت فاصله گذاری اجتماعی است. از آنجا که بسیاری از شاغلین صنایع و واحدهای تولیدی و خدماتی در معرض بیماری کووید ۱۹ هستند و محل های کسب و کار یکی از اماکن تجمع محسوب شده که می تواند سبب انتقال بیماری گردد و از طرفی حفظ سلامت نیروی کار از اهمیت بالایی برخوردار است لازم است مقررات ویژه ای از طریق فاصله گذاری اجتماعی علاوه بر رعایت اصول بهداشتی برای کاهش مواجهات متناسب با سطح اضطرار و درجه اهمیت فعالیت اقتصادی و صنایع در نظر گرفته شود.

قاعده تصمیم گیری وضعیت فعالیت: قالی بافی سنتی مطابق با سند مقررات فاصله گذاری صنایع، واحدهای تولیدی و خدماتی در همه گیری کووید ۱۹ در طبقه فعالیت های با ضرورت سطح B قرار می گیرد و مشمول مقررات فعالیت متناسب با سطح اضطرار استان، شهر، منطقه و واحد کاری قرار می گیرد.

فاصله گذاری فیزیکی که بخشی از فاصله گذاری اجتماعی است به مجموعه تدابیر و اقداماتی اطلاق می شود که منجر به رعایت فاصله ایمن، کاهش تماس افراد و جلوگیری از انتقال بیماری می گردد. در این راستا لازم است موارد زیر رعایت شود:

- از تجمع و توقف افراد برای مدت زمان طولانی در محل کارگاه جلوگیری شود.
- ساعت و شیفت کاری کارگاه قالی بافی به گونه ای تنظیم گردد تا حضور شاغلین قالی باف در کارگاه و نشسته در پشت هر دارقالی به حداقل برسد.
- ضرورت استفاده از علائم و توصیه های ایمنی در محل تردد شاغلین قالی باف جهت رعایت نکات بهداشتی و فواصل ایمن حداقل ۱ تا ۲ متر و بیشتر در صورت امکان
- رعایت فاصله ایمن حداقل ۱ تا ۲ متر و بیشتر بین شاغلین قالی باف و ضرورت انجام کار
- تجهیز شاغلین قالی باف به ابزار کار اختصاصی (چاقو، شانه، قلاب و ...) توسط کارفرما
- اتخاذ تمهیدات لازم و محدود کردن تردد به یک مرتبه رفت و آمد در روز بین محل سکونت فرد قالی باف و کارگاه مربوطه

غربالگری، مراقبت و بازتوانی

۱. غربالگری شاغلین در همه گیری کووید-۱۹

لازم است براساس طرح فاصله گذاری اجتماعی، پیش از ورود به محل کار، فعالیت های زیر انجام

پذیرد:

- ۱- همه شاغلین موظف هستند در بدو ورود به محل کار فرم خوداظهاری را مبنی بر عدم وجود علائم تنفسی مرتبط با کووید-۱۹ یا وجود تماس نزدیک با بیمار را تکمیل نمایند (پیوست شماره ۱).
- ۲- بررسی روزانه علائم شاغلین: مسئول یا نماینده کارگاه باید شاغلین را به صورت تصادفی و روزانه، تا پایان همه گیری، از حیث علائم تنگی نفس و سایر علائم تنفسی مورد ارزیابی قرار دهد. همچنین چنانچه براساس ارزیابی سامانه salamat.gov.ir نیاز به قرنطینه خانگی وجود داشت، فرد از ورود به

راهنمای گام دوم مبارزه با کووید-۱۹ (کرونا ویروس) فاصله گذاری اجتماعی و الزامات سلامت محیط و کار در کارگاه قالی بافی سنتی

محل کار خودداری و کارفرما/ مدیر را مطلع نماید. در غیر این صورت کارفرما/ مدیر از ورود بیمار به محل کار جلوگیری نماید.

۲. مراقبت از گروه های آسیب پذیر

دو گروه زیر با گواهی پزشک معتمد، به عنوان افرادی که در معرض ابتلا به بیماری کووید-۱۹ عارضه دار قرار دارند، در نظر گرفته شده است:

گروه الف - بیماران با بیماری زمینه ای:

- قلبی - عروقی
- فشارخون
- دیابت
- بیماری های تنفسی زمینه ای
- BMI > 40

گروه ب - بیماران با نقص ایمنی:

- تحت درمان با کورتیکواستروئید بیش از ۱۲/۵mg پردنیزولون در روز بیش از دو هفته
- شیمی درمانی
- بدخیمی ها
- پیوند اعضا

در این افراد لازم است شرایط زیر در محیط کار فراهم گردد:

- در صورت امکان، این افراد تا پایان همه گیری فعالیت های شغلی به صورت دورکاری (قالی بافی در محیطی مناسب در منزل فرد) صورت پذیرد.
- در صورت عدم امکان دورکاری، شرایط محیط کار برای این افراد به گونه فراهم گردد که حداقل تماس با سایر افراد را داشته باشد. تغییر شغل موقت در محیط کاری و یا تغییر محل کار به محیطی با شرایط تهویه مناسب تر و کم جمعیت تر می تواند کمک کننده باشد.

۳. بازتوانی در شاغلین با سابقه کووید-۱۹

تمامی شاغلین با احتمال ابتلا به بیماری کووید-۱۹ با لازم است پس از طی دوران درمان و نقاهت، جهت بازگشت به کار براساس آخرین نسخه "راهنمای بازگشت به کار شاغلین با احتمال ابتلا به

راهنمای گام دوم مبارزه با کووید-۱۹ (کرونا ویروس) فاصله گذاری اجتماعی و الزامات سلامت محیط و کار در کارگاه قالبی بافی سنتی

کووید-۱۹" ابلاغی از وزارت بهداشت مورد ارزیابی قرار گیرند و وضعیت شاغل برای بازگشت به کار در مراکز جامع سلامت مورد ارزیابی پزشکی قرار گیرد.

اقدامات کنترلی سلامت محیط و کار

۱. بهداشت و حفاظت فردی

- از دست دادن و رو بوسی کردن با یکدیگر پرهیز نمایند.
- به طور مکرر دستان خود را با آب و صابون مایع به مدت حداقل ۲۰ ثانیه بشوید (پیوست ۲).
- در نبود آب و صابون مایع از محلول ضد عفونی کننده بر پایه الکل استفاده نمایید
- از دست زدن به چشمان، بینی و یا دهان خود با دستهای آلوده پرهیز کنید.
- تأمین و در اختیار قرار دادن وسایل حفاظت فردی مناسب نظیر دستکش و ماسک جهت قالببافان
- خریداری و تحویل کفش مناسب (دمپایی) به شاغلین قالبی باف توسط کارفرما جهت حفظ سلامت و قطع زنجیره انتقال بیماری کرونا
- پرسنل باید قبل از ورود به کارگاه کفش های خود را در محل مناسب گذاشته و ضد عفونی نموده و با کفش کارگاه به محیط کار وارد شوند.
- کلیه افراد شاغل پس از اتمام کار و قبل از ورود به کارگاه لباس کار، کفش کار و نظایر آن می باشد را تعویض نمایند.
- افراد قبل و بعد از پایان کار دستهای خود را با آب و صابون به طور صحیح (پیوست ۲) بشویند.
- استعمال دخانیات به دلیل تاثیر منفی آن در تضعیف سیستم دفاعی بدن ممنوع می باشد.
- کوتاه کردن ناخن ها به طور مرتب.
- استفاده از دستمال کاغذی هنگام عطسه یا سرفه کردن (در صورتی که دستمال وجود نداشته از قسمت داخلی آرنج موقع سرفه و عطسه استفاده کنید)
- عدم استفاده از دستمال مشترک جهت تمیز کردن تخته زیر پای و سایر ابزار کار (ترجیحا هر یک از کارکنان از دستمال نظافت شخصی استفاده نمایند و یا استفاده از دستمال نظافت یکبار مصرف)

۲. بهداشت مواد غذایی (در صورت وجود بوفه یا هرگونه محل عرضه مواد غذایی)

- از سرو غذا در کارگاه خودداری و از مواد غذایی کاملا پخته استفاده شود.
- پوشش یکبار مصرف برای میز غذاخوری استفاده شود و پس از هر بار استفاده تعویض گردد

راهنمای گام دوم مبارزه با کووید-۱۹ (کرونا ویروس) فاصله گذاری اجتماعی و الزامات سلامت محیط و کار در کارگاه قالی بافی سنتی

- رعایت فاصله گذاری حداقل یک متر در هنگام سرو غذا الزامی است .
- در صورت امکان از ظروف یکبار مصرف برای خوردن و آشامیدن استفاده شود.
- ترجیحا غذای خود را در ظروف دربدار به محل کار برده و ظرف آن را در منزل بشویید.

۳. بهداشت ابزار و تجهیزات

- در زمان شروع و پایان کار تمام ابزار و تجهیزات مورد استفاده خود، نظیر چاقو، قیچی، شانه ، قلاب، سیخ را گندزدایی نمایید
- سطوح دارای تماس مشترک شامل: دیوار و کف، درب‌ها، دستگیره درها، شیرآلات، نرده پله‌ها دار قالی، صندلی و تخته زیر پای ، گوشی تلفن ، کف پوش‌ها، کلید و پریزها، وسایل عمومی و نظایر آن با دستمال تمیز و خشک شده و سپس گندزدایی گردد.
- در نظر گرفتن سطل های درب دار در محل کار جهت زباله ها خصوصا برای ماسک و دستکش ها.
- در هنگام گندزدایی و نظافت احتیاط های لازم برای پیشگیری از برق گرفتگی به عمل آید.
- از ریختن یا پاشیدن محلول های گندزدا روی پوست و قسمت های با قابلیت انفجار و آتش سوزی خودداری شود.
- دفع پسماندها باید به شیوه بهداشتی و در سطل های در دار پدالی صورت پذیرد.
- تخلیه سطل های زباله در کیسه های پلاستیکی محکم در آخر هر شیفت صورت گرفته و پس از آن سطل نظافت و گندزدائی گردد.
- گندزدایی مرتب سرویس های بهداشتی
- وسایل نظافت پس از هر بار استفاده گندزدایی شود.
- کلیه مهرها، کتب ادعیه و وسایل مشترک از جمله چادر، سجاده و نظایر آن از کارگاه به صورت موقت جمع آوری گردد.

۴. بهداشت ساختمان کارگاه

- در و پنجره ها کارگاه برای اوقاتی از روز جهت انجام تهویه طبیعی باز گذاشته شود.
- استفاده از هواکش و باز گذاشتن درها و پنجره های سالن‌ها و اتاق های کار
- تهویه مناسب سرویس‌های بهداشتی به طور مستمر صورت پذیرد.

راهنمای گام دوم مبارزه با کووید-۱۹ (کرونا ویروس) فاصله گذاری اجتماعی و الزامات سلامت محیط و کار در کارگاه قالی بافی سنتی

- قرار دادن لباس های کار آلوده در یک کیسه نایلونی و گره زدن محکم آن
- تامین صابون مایع در سرویس های بهداشتی (صابون معمولی جامد، غیربهداشتی است).
- شیر آب روشویی، سرویس های بهداشتی، ترجیحا از نوع پدالی یا چشمی باشد.
- گند زدایی منظم تمام سطوح بطور مرتب و حداقل بعد از هر شیفته کاری انجام شود.
- قرار دادن سطل زباله پدالی درب دار در داخل سرویس های بهداشتی. سطل ها می بایستی مرتبا خالی شده و گندزدایی گردند.
- جداسازی سطل دستمال ها، وسائل نظافت و گندزدایی سرویس های بهداشتی از وسایل مکان های دیگر

۵. سایر اقدامات

- وسایل حفاظت فردی (ماسک و دستکش) را به اندازه لازم تهیه و به شکل صحیح نگهداری نمایید.
- کارفرما بایستی بر شیوه صحیح استفاده و نگهداری از وسایل حفاظت فردی توسط کارکنان نظارت نماید.
- نظافت را از یک نقطه آغاز و در طرف یا نقطه مقابل به پایان برسانید (تی را به صورت مارپیچ حرکت دهید)
- پس از استفاده از پارچه ها، دستمال نظافت و تی، می بایست در آب داغ شسته و سپس در محلول آب ژاول به مدت ۳۰ دقیقه غوطه ور بماند. بعد از آن در دمای اتاق خشک شده و برای استفاده آماده باشد. وسایل حفاظت فردی توسط آنها نظارت نماید.

آموزش بهداشت

- نصب برگه راهنمای شستشوی صحیح دستها در تمامی سرویس های بهداشتی الزامی است.
- در مورد خطرات مواجهه، علائم بیماری، پروتکل های مناسب محل کار، برای جلوگیری یا کاهش احتمال قرار گرفتن در معرض آنها به کلیه کارگران آموزش دهید.
- شاغلینی که از وسایل حفاظت فردی استفاده می کنند باید آموزش ببینند. این آموزش شامل زمان استفاده از وسایل، نوع وسایل ضروری، نحوه استفاده درست، پوشیدن و درآوردن وسایل، نحوه صحیح دفع یا ضدعفونی کردن وسایل می باشد.

راهنمای گام دوم مبارزه با کووید-۱۹ (کرونا ویروس) فاصله گذاری اجتماعی و الزامات سلامت محیط و کار در کارگاه قالی بافی سنتی

- پوستر یا برگه های اطلاع رسانی مرتبط با بیماری و ماندن در خانه در صورت وجود علائم را در محل کار نصب کنید.
- توصیه های مرتبط با نحوه صحیح عطسه و سرفه و استفاده از دستمال کاغذی یا آرنج را به کارکنان گوشزد و آموزش دهید.
- همه شاغلین را موظف کنید که در صورت ابتلاء به ویروس کرونا همکاران و کارفرمای خود را مطلع نمایند.

پیوست ۱: فرم خوداظهاری فرد جهت بازگشت به کار

اینجانب دارای کد ملی به شماره..... شاغل / در حال تحصیل در (واحد کاری/ سازمان ...) دارای عنوان شغلی اظهار می نمایم:

۱- در سه روز اخیر علائم زیر را نداشته ام:

تب لرز سرفه تنگی نفس گلودرد بدن درد احساس خستگی و ضعف
 درد یا احساس سنگینی در قفسه سینه

۲- سابقه تماس نزدیک (فاصله کمتر از ۲ متر) با فرد مبتلا به کووید-۱۹ (کرونا ویروس) در دو هفته اخیر را نداشته ام:

- مراقبت مستقیم فردی از افراد خانواده بیمار مشکوک/محمتمل/ قطعی کووید-۱۹ نموده است
- هر گونه تماس شغلی (شامل همکار بودن یا همکلاس بودن) با فرد مبتلا به کووید-۱۹ در فضای بسته مشترک (تماس بیش از ۱۵ دقیقه در فاصله کمتر از ۲ متر)
- همسفر بودن با فرد مبتلا به کووید-۱۹ در وسیله نقلیه مشترک
- ۳- اطلاعات سلامت و علائم تنفسی خود را در سامانه salamat.gov.ir ثبت کرده ام

اینجانب به کد ملی..... تعهد می نمایم در صورت بروز هرگونه علائم تنفسی فوق، مراتب را به کارفرما/ نماینده معرفی شده از طرف کارفرما، اطلاع دهم و نیز گواهی می کنم مجددا در سامانه salamat.gov.ir ثبت نام نمایم و پا سخ کلیه پرسش ها را با هو شیاری، دقت و صداقت ثبت نموده ام و هرگونه عواقب ناشی از پاسخ نادرست و خلاف واقع، به عهده اینجانب می باشد.

امضا

تاریخ

نام و نام خانوادگی

پیوست ۲: روش درست شستشوی دستها

دستها باید با آب گرم و صابون به مدت ۲۰ ثانیه به روش زیر شسته شوند:

- ۱- دستها را مرطوب کنید
- ۲- از صابون مایع استفاده کنید
- ۳- کف دستها را خوب به هم بمالید
- ۴- انگشتان را بشوئید
- ۵- مچها را بشوئید
- ۶- بین انگشتان را بشوئید
- ۷- آبکشی کنید
- ۸- با دستمال کاغذی خشک کنید (استفاده از حوله یکبار مصرف نیز مورد تایید است)
- ۹- شیر آب را با همان دستمال ببندید
- ۱۰- دستمال را در سطل زباله دربدار بیندازید



دست ها را خیس کرده و بعد آن ها را صابونی کنید.

وزارت بهداشت، درمان و آموزش پزشکی
معاونت بهداشت
مرکز مدیریت بهداشتی ای واکسین

وزارت بهداشت، درمان و آموزش پزشکی
معاونت بهداشت
دفتر آموزش و ارتقای سلامت

روش درست شستن دست ها

در ۱۰ مرحله



کف دست ها را با هم بشویید.



بین انگشتان را در قسمت پشت بشویید.



بین انگشتان را از روبرو بشویید.



نوک انگشتان را در هم گره کرده و به خوبی بشویید.



شست ها را جداگانه و دقیق بشویید.



خطوط کف دست را با نوک انگشتان بشویید.



دور مچ هر دو دست را بشویید.



دست ها را با دستمال خشک کنید.



با همان دستمال شیر آب را ببندید و دستمال را در سطل زباله بیاندازید.

راهنمای گام دوم مبارزه با کووید-۱۹ (کرونا ویروس) فاصله گذاری اجتماعی و الزامات سلامت محیط و کار در کارگاه قالی بافی سنتی

پیوست ۳: پوشیدن و درآوردن تجهیزات حفاظت فردی

مراحل پوشیدن وسایل حفاظت فردی (PPE) توصیه شده

روش صحیح پوشیدن و درآوردن هر نوع PPE. از این وسایل باید به افراد آموزش داده شود.

۱. ماسک یا رسیپراتور

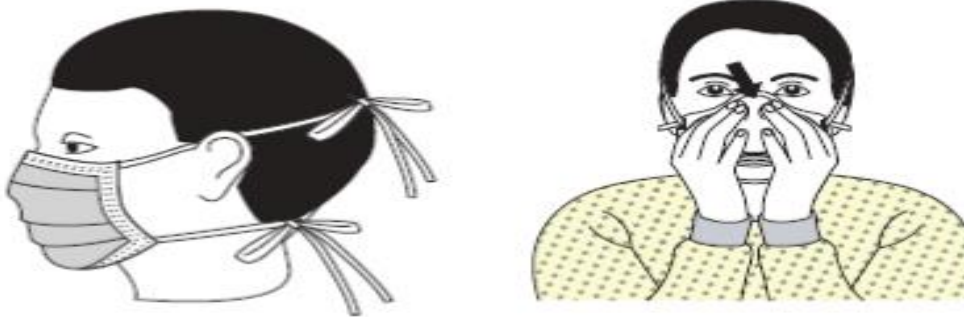

- اتصالات ایمنی یا نوارهای الاستیک در وسط سر و گردن قرار دهید.
 - باند انعطاف پذیر را روی استخوان بینی وصل کنید.
 - صورت و زیر چانه را به طور مناسب پوشش دهید.
۲. دستکش‌ها

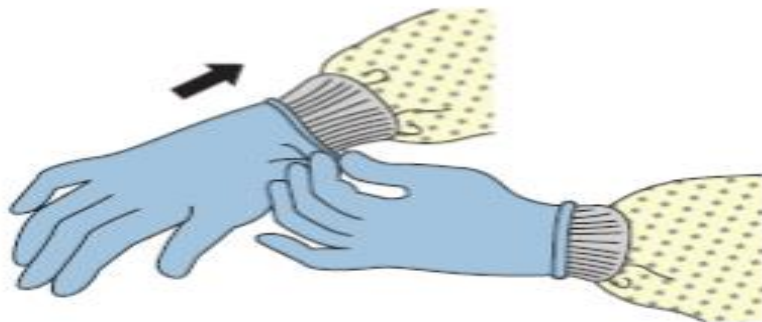

- تا روی مچ را کامل بپوشاند که تا روی مچ بند روپوش هم ادامه داشته باشد.

❖ استفاده از روش‌های کار ایمن برای محافظت از خود و محدود کردن انتشار آلودگی:

- دست‌ها را از چهره خود دور نگاه دارید
- با سطوح لمس شده کمی در تماس باشید
- دستکش‌ها را به هنگام پاره شدن یا آلودگی شدید عوض کنید
- بهداشت دست را رعایت کنید

مراحل درآوردن وسایل حفاظت فردی (PPE) توصیه شده

روش های مختلفی برای درآوردن ایمن PPE بدون آلوده کردن لباس، پوست یا غشاهای مخاطی با مواد عفونی بالقوه وجود دارد. PPE را به ترتیب مراحل زیر درآورید:

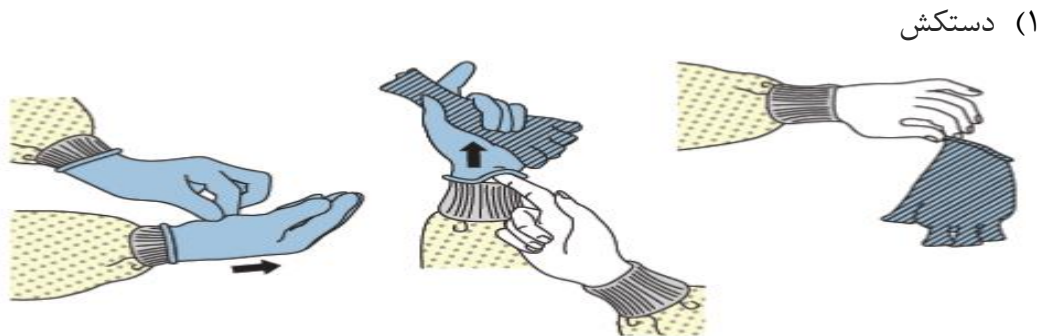

- اگر دستان شما هنگام درآوردن دستکش آلوده شده اند، بلافاصله دستان خود را بشویید یا از یک ضدعفونی کننده دست استفاده کنید.
- با استفاده از یک دست دستکش دار، قسمت کف دست دیگر را بگیرید و دستکش اول را از دست خارج کنید.
- دستکش درآورده شده را با دستکش نگه دارید. (شکل اول از سمت چپ)
- انگشتان دست بدون دستکش را زیر دستکش دست دوم در میچ دست ببرید و دستکش دوم را نیز خارج کنید. (شکل وسط)
- دستکش را درون ظرف زباله قرار دهید.

(۲) ماسک

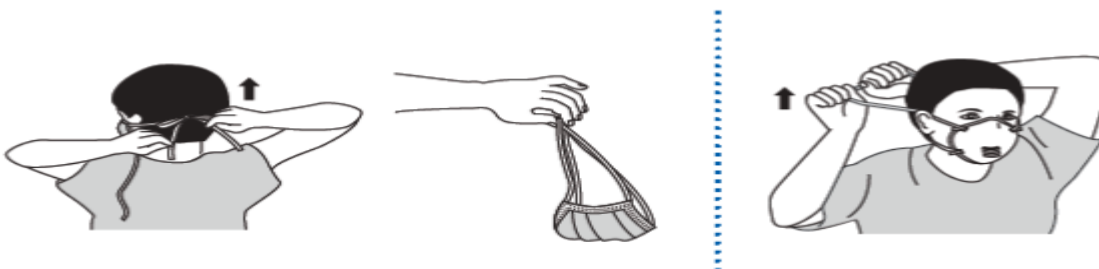

- قسمت جلوی ماسک آلوده است - دست نزنید.
- اگر در حین برداشتن ماسک، دستان شما آلوده شد، دستان خود را بلافاصله بشویید و از یک ضدعفونی کننده دست استفاده کنید.

راهنمای گام دوم مبارزه با کووید-۱۹ (کرونا ویروس) فاصله گذاری اجتماعی و الزامات سلامت محیط و کار در کارگاه قالی بافی سنتی

- ابتدا بندهای پایین ماسک را باز کنید و سپس بندهای بالایی و بدون لمس کردن جلوی ماسک، آن را از صورت جدا کنید.
 - ماسک را در یک ظرف زباله درب دار قرار دهید.
- ۳) بلافاصله بعد از درآوردن همه وسایل حفاظت فردی، دست ها را بشویید یا از یک ضدعفونی کننده الکلی ۷۰ درصد استفاده کنید.

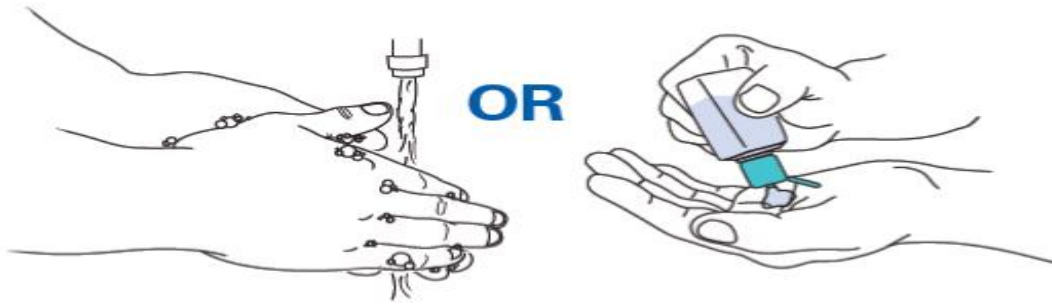

پیوست ۴: گندزدهای سطوح

<p>از یک ماده گندزدایی مناسب با پایه کلر یا بر پایه الکلی استفاده کنید.</p> <p>از تماس کافی سطوح با ماده گندزدایی کننده مطمئن شوید.</p> <p>زمان مورد نیاز برای اثر گذاری گندزدها ۱۰ تا ۶۰ دقیقه رعایت گردد.</p>	<p>نکات عمومی</p>
<p>۱. مواد گندزدا و ضد عفونی بر پایه الکل دارای مجوز</p> <p>۲. مواد گندزدا و ضد عفونی بر پایه الکل دارای مواد کوتاه ترنر آمونیوم</p> <p>۳. مواد گندزدای اکسیدان نظیر پراکسید هیدروژن</p> <p>۴. سفید کننده</p>	<p>مواد گندزدا</p>
<p>۱. الکل برای از بین بردن ویروس ها موثر است. اتیل الکل ۷۰ درصد یک میکروب کش با طیف گسترده است و به طور کلی از الکل ایزوپروپیل بهتر است. الکل اغلب برای گندزدایی سطوح کوچک (به عنوان مثال درپوش لاستیکی و یال های دارویی مولتیپل دوز، ترمومترها) و گاهی سطوح خارجی تجهیزات (مثل استتوسکوپ و ونتیلاتورها) استفاده می شود.</p> <p>۲. به دلیل قابلیت اشتعال الکل استفاده از آن برای گندزدایی سطوح کوچک محدود و در فضاهایی با تهویه مطلوب استفاده می گردد.</p> <p>۳. استفاده مکرر و طولانی از الکل به عنوان گندزدا می تواند باعث تغییر رنگ، تورم، سخت شدن و ترک خوردگی لاستیک و پلاستیک های خاص شود.</p> <p>۴. هنگام گندزدایی و نظافت، سالن ها باید خالی از افراد بوده و درها و پنجره ها باز گذاشته شوند و جهت تهویه بهتر است هواکش نیز روشن باشد.</p> <p>۵. در هنگام گندزدایی ملاحظات لازم به منظور جلوگیری از خطر برق گرفتگی در نظر گرفته شود.</p> <p>۶. گندزدها باید با آب سرد یا معمولی تهیه گردد.</p> <p>۷. محلول های گندزدا باید روزانه تهیه و استفاده شود (کارایی محلول پس از گذشت ۲۴ ساعت کاهش می یابد).</p>	<p>نکات مهم در خصوص مواد گندزدا و ضد عفونی بر پایه الکل دارای مجوز</p>

<p>۸. امکانات لازم برای شستشوی مرتب دست‌ها و استفاده از ماسک یکبار مصرف در طول شیفت (به ازاء هر شیفت حداقل ۲ ماسک) و شستشو و گندزدایی روزانه لباس کار برای نیروهای خدماتی باید فراهم شود.</p>	
<p>۱. گندزدایی قوی و موثر که ماده فعال آن هیپوکلریت سدیم در از بین بردن باکتری، قارچ و ویروس از جمله ویروس آنفولانزا موثر است اما به راحتی توسط مواد آلی، غیر فعال می‌شود.</p> <p>۲. گندزداها و سفیدکننده‌های خانگی (با ۱۰ تا ۶۰ دقیقه زمان تماس)، با هزینه کم و به‌طور گسترده در دسترس است و برای گندزدایی سطوح در مراکز درمانی توصیه می‌شود.</p> <p>۳. با این حال سفیدکننده‌ها غشاهای مخاطی، پوست و مجاری تنفسی را تحریک می‌کند و تحت تاثیر گرما و نور تجزیه می‌شوند و به راحتی با سایر مواد شیمیایی واکنش نشان می‌دهند. بنابر این سفیدکننده‌ها باید با احتیاط مصرف گردند.</p> <p>۴. استفاده نادرست از سفیدکننده از جمله عدم رعایت میزان رقیق سازی توصیه شده (قوی‌تر و ضعیف‌تر) می‌تواند اثرات آن را برای گندزدا کاهش دهد و باعث آسیب دیدگی کارکنان مراقب بهداشتی گردد.</p> <p>۵. برای تهیه و استفاده از سفیدکننده رقیق شده رعایت موارد زیر ضروری است:</p> <ul style="list-style-type: none"> - استفاده از ماسک، پیش بند ضد آب و دستکش و عینک برای محافظت از چشم در برابر پاشیدن توصیه می‌شود. - محلول‌های سفیدکننده در محل‌های با تهویه مناسب مخلوط نموده و استفاده گردد. - سفیدکننده با آب سرد مخلوط گردد (آب گرم باعث تجزیه هیپوکلریت سدیم می‌گردد و آن را ناکارآمد می‌نماید) - از به کار بردن سفیدکننده‌ها به همراه سایر مواد شوینده خانگی اجتناب گردد زیرا کارایی آن را کاهش داده و می‌تواند باعث واکنش‌های شیمیایی خطرناک شود. به عنوان مثال گازهای سمی در هنگام مخلوط کردن سفیدکننده با مواد شوینده اسیدی مانند موادی که برای تمیز کردن توالت استفاده می‌شود، تولید می‌گردد و این گاز می‌تواند باعث مرگ یا جراحت گردد. در صورت لزوم ابتدا از 	<p>نکات مهم در خصوص سفیدکننده</p>

مواد شوینده استفاده نمایید و قبل از استفاده از سفیدکننده برای گندزدایی، کاملاً با آب بشویید.

سفیدکننده‌ها موجب خوردگی در فلزات می‌گردند و به سطوح رنگ شده صدمه می‌زنند.

- از تماس با چشم باید خودداری گردد. اگر سفیدکننده به چشم وارد گردد بلافاصله باید به مدت ۱۵ دقیقه با آب شسته و با یک پزشک مشورت گردد.

- سفیدکننده رقیق نشده وقتی در معرض نور خورشید قرار می‌گیرد گاز سمی آزاد می‌نماید؛ بنابراین سفیدکننده‌ها باید در مکان خنک و دور از نور خورشید و دور از دسترس کودکان قرار داده شوند.

- هیپوکلریت سدیم با گذشت زمان تجزیه می‌شود برای اطمینان از اثربخشی آن از سفیدکننده‌هایی که اخیراً تولید شده خریداری نموده و از ذخیره بیش از حد خودداری گردد.

- اگر از سفیدکننده رقیق استفاده کنید محلول رقیق شده را روزانه و تازه تهیه نموده و بر روی آن برچسب تاریخ رقیق سازی قید شود و محلول‌های تهیه شده بلا استفاده را بعد از ۲۴ ساعت دور بریزید. مواد آلی موجب غیرفعال شدن سفیدکننده‌ها می‌گردد، بنابراین ابتدا سطوح آغشته به مواد آلی باید تمیز شده و قبل از گندزدایی با ماده سفیدکننده عاری از مواد آلی گردد.

- سفیدکننده رقیق شده را باید دور از نور خورشید و در صورت امکان در ظروف تیره رنگ و دور از دسترس کودکان نگهداری گردد.

جدول ۱- راهنمای غلظت و مصرف هیپوکلریت سدیم

<p>محلول اولیه: عمده محلول‌های سفیدکننده خانگی حاوی هیپوکلریت سدیم ۵ در صد معادل (PPM) ۵۰۰۰۰) کلر قابل دسترس</p>
<p>محلول توصیه شده: محلول ۱:۱۰۰ از هیپوکلریت سدیم ۵ درصد توصیه می‌شود استفاده از ۱ قسمت سفیدکننده به ۹۹ قسمت آب سرد لوله‌کشی (محلول ۱:۱۰۰ برای گندزدایی سطوح)</p> <p>برای دستیابی به غلظت مناسب هیپوکلریت سدیم، نسبت سفیدکننده به آب را تنظیم کنید. به‌عنوان مثال، برای آماده‌سازی سفیدکننده‌های حاوی ۲/۵ درصد هیپوکلریت سدیم، از دو برابر بیشتر از سفیدکننده استفاده کنید (یعنی ۲ قسمت سفیدکننده به ۹۸ قسمت آب)</p>
<p>کلر قابل دسترس بعد از رقیق‌سازی: برای سفیدکننده حاوی ۵ درصد هیپوکلریت سدیم یک محلول ۱:۱۰۰، کلر قابل دسترس در حدود ۰/۰۵ درصد یا ۵۰۰ پی پی ام خواهد بود</p>
<p>محلول‌های سفیدکننده شامل غلظت‌های دیگر از هیپوکلریت سدیم با مقادیر متفاوتی تهیه خواهند شد تا رقت موردنظر حاصل گردد</p>
<p>زمان تماس برای کاربردهای متفاوت:</p> <ul style="list-style-type: none"> • سطوح غیرمتخلخل: بیشتر یا مساوی ده دقیقه توصیه می‌گردد • گندزدایی از طریق غوطه‌ور کردن اقسام: زمان تماس ۳۰ دقیقه توصیه می‌شود (برای تی‌ها، دستمال، لباس، دستکش و نظایر آن) <p>نکته: سطوح باید از مواد آلی تمیز گردد (مانند تمیز کردن مدفوع، استفراغ، ترشحات، خون یا دیگر مایعات بدن قبل از گندزدایی یا غوطه‌وری)</p>

جدول ۲- راهنمای تهیه مواد گندزدا

غلظت مورد نیاز	گندزدایی در دسترس	نسبت گندزدا به آب سرد
کلر قابل دسترسی ۵۰۰ پی پی ام یا ۰/۰۵ درصد	آب ژاول ۵ درصد (۵۰۰۰۰ پی پی ام کلر قابل دسترس دارد)	۱ واحد گندزدا ۹۹ واحد آب سرد

پیوست ۵: نکات مهم در پیشگیری از کرونا ویروس

✓ هنگام عطسه و سرفه، دهان و بینی خود را با دستمال کاغذی بپوشانید و دستمال را در سطل زباله بیندازید؛

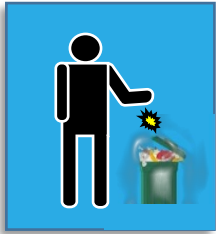

✓ اگر علائم سرماخوردگی دارید در منزل استراحت کنید؛

✓ ویروس‌ها در هوای سرد و خشک انتقال سریع‌تری دارند و باید هوای محیط مرطوب نگه‌داشته شود؛

✓ سطوحی که در تماس مکرر با آن هستید را گندزدایی نمایید؛



✓ سیستم ایمنی خود را با مصرف میوه و سبزیجات تازه تقویت نمایید؛



✓ به اطرافیان خود آموزش دهید؛

✓ قبل از خوردن و آشامیدن دست‌های خود را تا بالای مچ به مدت حداقل ۲۰ ثانیه با آب و صابون مایع بشوید و در صورت عدم دسترسی به آب سالم از مواد ضدعفونی‌کننده بر پایه الکل استفاده نمایید؛



✓ از تماس با افرادی که مریض هستند خودداری کنید. از روبوسی و دست‌دادن با افراد دیگر بپرهیزید (فاصله ۱ تا ۲ متر از افراد بیمار حفظ شود)؛



✓ افراد بیمار و مشکوک حتماً از ماسک استفاده نمایند؛



✓ از دست‌زدن به چشم، بینی و دهان خودداری کنید؛

